UNIÃO DAS FREGUESIAS DE FONTE BOA E RIO TINTO

Informação Escrita do Presidente da Junta

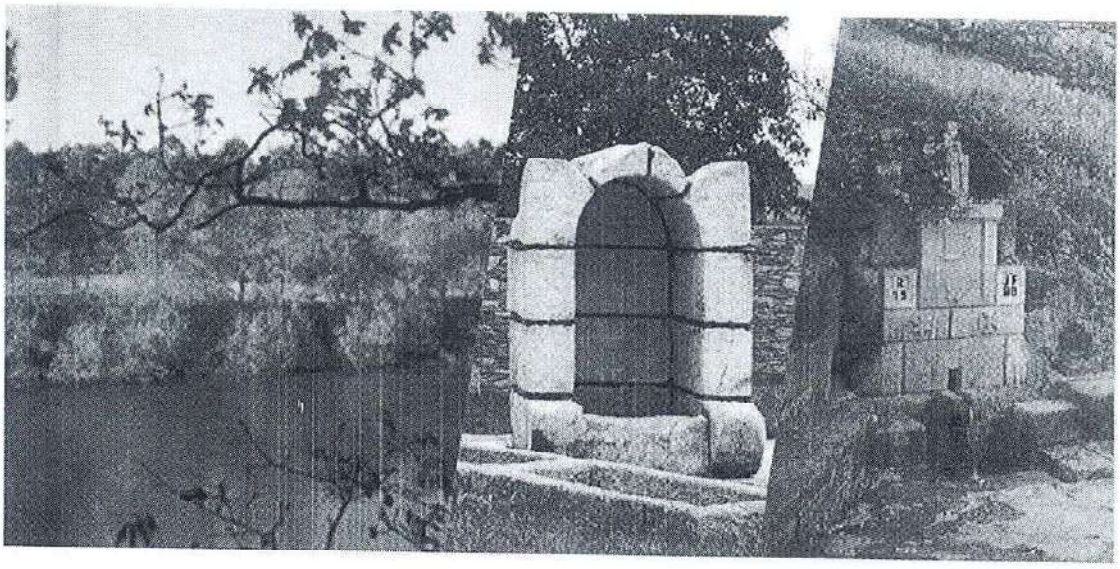

22 de abril a 20 de junho de 2022

Exmo. Sr.

José Manuel Carreira Gonçalves

Presidente da Assembleia de Freguesia

da União das Freguesias de Fonte Boa e Rio Tinto

Informação Escrita do Presidente da Junta de Freguesia

Exmo. Sr. Presidente da Assembleia de Freguesia da União das Freguesias de Fonte Boa e Rio Tinto, ----------

Nos termos e para os efeitos da alínea v) do n.º 1 do artigo 18.º e alínea e) do n.º 2 do artigo 9.º, ambos do Regime Jurídico das Autarquias Locais, aprovado pela Lei n.º 75/2013, de 12 de Setembro, venho por este meio enviar a informação escrita acerca da actividade e da situação financeira da Junta de Freguesia das competências que determinam que o Presidente da Junta de Freguesia para apreciação da Digníssima Assembleia.----------

A informação a que se refere o presente documento reporta-se de 22 de abril a 20 de junho de 2022.----------

O Presidente da Junta

Carlos Diéga Fernandes

I - INFORMAÇÃO ESCRITA ACERCA DA ACTIVIDADE DA JUNTA DE FREGUESIA

A - EDUCAÇÃO E JUVENTUDE ----------

1. **Colaboração C/Escolas** – No âmbito das suas competências a Junta de Freguesia procedeu ao habitual fornecimento de material de limpeza/higienizante, definidos nos planos de higienização, às escolas do 1.º ciclo do ensino básico, assim como, aos estabelecimentos de educação pré-escolar. ----------

2. **Cedência do Palco para a Festa final de ano – Escola EB 1/Rio Tinto** - Foi solicitado pela coordenadora da Escola EB1/JI de Rio Tinto, Prof. Lúcia Alves, a cedência do palco da freguesia para a festa final de ano letivo que se realizará no dia 30 de junho, no final da tarde, pelas 18:30. No âmbito do apoio à comunidade escolar foi autorizado a cedência do palco e a sua montagem. ----------

3. **Transporte de Alunos:** ----------

a) No âmbito das suas competências a junta de freguesia disponibilizou transporte escolar para os alunos do **4.º ano da Escola EB1/JI de Fonte Boa** participarem na atividade "A minha escol(h)a" durante a tarde do dia 6 de maio na EB de Apúlia.

b) **Programação das Atividades de Verão do ATL da EB1 de Rio Tinto.** O ano letivo para as crianças do pré-escolar e para o 1.º ciclo terminará no dia 30 de junho. O CATL, para ocupação dos tempos livres, no âmbito do Plano de Atividades 2022 calendarizou atividades de carácter pedagógico, desportivo, lazer, social, cultural, etc. O programa (semanal) relativo às Atividades de Verão - período de 1 de julho a 5 de agosto de 2022 - possibilita aos alunos praticarem diversas atividades, designadamente: - parte da manhã - frequência e convívio na praia; - parte de tarde - participação em aulas yoga/zumba, caminhadas, atividades desportivas, visitas a museus/outros, idas ao teatro/cinema, etc. ----------

B - SAÚDE, SEGURANÇA E PROTECÇÃO CIVIL ----------

1. **Autorização de Queima** – No Âmbito da Defesa da Floresta Contra Incêndio, a junta de freguesia tem vindo a colaborar, com os serviços de Proteção Civil de Esposende, nos pedidos de autorização para a queima de sobrantes agrícolas solicitados pelos vários fregueses desta União de Freguesias, contudo, atendendo às alterações legais introduzidas pelo Decreto-lei n.º 82/2021, de 13 de outubro, a partir de 1 de junho, foi proibida a utilização de fogo, nos espaços rurais, para queimadas, queimas de amontoados e realização de fogueiras. Assim, os resíduos verdes deverão ser encaminhados para os parques de compostagem concelhios,

enterrados, colocados em compostagem diretamente nos próprios terrenos, ou armazenados para posterior queima no outono próximo. Atendendo ao dever coletivo de proteger a floresta, o Município de Esposende apela ao acato e cumprimento destas determinações, sendo que esta estratégia se enquadra no cumprimento das metas dos Objetivos de Desenvolvimento Sustentável (ODS) da Agenda 2030 das Nações Unidas, nomeadamente no que concerne ao ODS 13 – Ação Climática, ao ODS 15 – Proteger a Vida Terrestre e ao ODS 17 – Parcerias para a Implementação dos Objetivos de Sustentabilidade. ----------

2. **Vespas asiáticas** – Em conformidade com o determinado, aquando da detecção de um ninho de "vespa asiática" pela comunidade local, por esta junta de freguesia foram reportados aos serviços da Protecção Civil da Autarquia de Esposende, localizações de existência de ninhos para, à semelhança dos procedimentos que têm vindo a ser praticados, se proceder à sua exterminação.----------

C - ACÇÃO SOCIAL/IPSS/INSTITUIÇÕES (APOIO INSTITUIÇÕES)----

"A Junta de Freguesia de Fonte Boa e Rio Tinto com as competências atribuídas pela Lei N.º 75/2013 tem vindo, dum modo geral, a dar resposta a todos os pedidos de apoio solicitados quer no domínio da educação e da cultura quer nos tempos livres, do desporto e lazer, a todas as Instituições S/Fins Lucrativos de Fonte Boa e de Rio Tinto".----------

1. **Ocupação de Espaços Públicos** - A Confraria do Santíssimo da Paróquia de Fonte Boa, é uma "associação" sem fins lucrativos e no âmbito das suas atividades solicitou a esta autarquia, a autorização para ocupação de um espaço, na zona de estacionamento, sito na Av. ª da Igreja – Fonte Boa (junto à Estatua do D. Frei Bartolomeu dos Mártires) destinado a aparcar quatro (4) reboques de lenha cujo objetivo é a angariação de receita (venda da lenha) para apoiar a custear as despesas da referida confraria – inicio 7 de maio - duração duas (2) semanas . No âmbito das suas competências a junta de freguesia autorizou a ocupação do espaço. ----------

2. **Transporte:** ----------

a) **Cedência de Viatura (TP 9L)** - No âmbito do apoio ao movimento associativo, esta Junta de Freguesia deliberou deferir o pedido efetuado pelo Rancho Folclórico de Fonte Boa, para a cedência da viatura de transporte de pessoal - 9 lugares (TP 9L) a título gratuito, para o transporte do grupo no dia 23/24 de Abril;----------

b) **O Rancho Folclórico de Fonte Boa**. solicitou o apoio no transporte na cedência dos dois Mini-autocarro, para uma atuação com desfile etnográfico em Celorico

de Basto no passado dia 12 de junho. No âmbito das suas competências a junta de freguesia autorizou a cedência dos autocarros.----------

3. **Apoio a Instituições e/ou Colectividades:** ----------

a) **Festas em Honra de S. Sebastião (Fonte Boa)** – As Festas de cariz cultural e/ou religioso estão enraizadas na nesta comunidade fonteboense e representam a sua história, a sua cultura, o seu saber e a sua vivencia sendo um dos principais motivos de encontro e reunião das famílias e das pessoas da comunidade. A Junta de Freguesia, no âmbito das suas competências aprovou o seguinte apoio: - cedência de stands em madeira e barreiras metálicas (3 stands e 40 barreiras); - limpeza do recinto da igreja (fim de semana da festa); - apoio para a procissão de velas (de forma a sinalizar a marcha salvaguardando a segurança de todos os participantes); apoio financeiro para ajuda nas despesas (donativo), no valor de 400,00 €; -------

b) **Festas em Honra de Sta. Marinha (Rio Tinto)** – As Festas de cariz cultural e/ou religioso estão enraizadas na nesta comunidade Riotintenses e representam a sua história, a sua cultura, o seu saber e a sua vivencia sendo um dos principais motivos de encontro e reunião das famílias e das pessoas da comunidade. A Junta de Freguesia, no âmbito das suas competências, aprovou o seguinte apoio: - cedência de stands em madeira e barreiras metálicas (2 stands e 30 barreiras); - apoio financeiro para ajuda nas despesas (donativo), no valor de 400,00 €. ------

D - AMBIENTE E ENERGIA ----------

1. **Pontos de Luz** - Conforme do antecedente foram solicitados às entidades competentes a reparação de pontos de luz, em Fonte Boa e Rio Tinto. De referir que foi reforçado, via e-mail, para que a Camara Municipal de Esposende solicite à EDP, a reposição/reparação dos postos de luz inativos (troca de lâmpadas fundidas). Também foi solicitado 4 novos pontos de luz na Rua das Fontinhas e na Travessa das Fontinhas em Fonte Boa, em virtude de ser um local que não tem iluminação e estão em construção 4 habitações que já foram alvo de assalto no material de construção. ----------

2. **Esposende Ambiente:** ----------

a) **Recolha de Plásticos** - Em virtude de ter sido depositado plásticos no Parque Desportivo de Rio Tinto, com intuito de preservação do meio ambiente foi solicitado à Esposende Ambiente um contentor para a devida recolha; ----------

b) **Recolha de Resíduos (Rio Tinto)** - Verificando que a acumulação de inertes no Caminho do Pântano foi solicitada, à Esposende Ambiente, a sua recolha e sinalização do local; ----------

c) **Relatório de Limpezas/arruamento** – No Âmbito dos Acordos de Execução Celebrados entre a Câmara Municipal - Esposende Ambiente e Juntas de Freguesia, referente à limpeza pública dos arruamentos das Freguesias, foi rececionado o relatório n.º 009/DREV/22, de 26/04/2022, do Departamento de Resíduos e Espaços Verdes, referente ao 1º trimestre de 2022, cuja menção é "satisfatório". ----------

d) **Pedido de colocação de contentores** - Verificando a necessidade na colocação de contentores, foi solicitado junto à Esposende Ambiente, a colocação de contentores nos seguintes locais:2 contentores junto à Quinta do Marachão em Rio Tinto;2 Contentores junto à Torta em Fonte Boa e 2 contentores na Zona Industrial de Fonte Boa; ----------

e) **Pedido de plantas e substituição** – De forma a embelezar e conservar os espaços verdes, foi solicitado junto da Esposende Ambiente, 800 pés de plantas hortênsias com raiz, para se colocar na passagem superior da A28 na Rua do Couto– Fonte Boa bem como a substituição de Árvores que secaram para serem colocadas na Barca em Fonte Boa. ----------

E - ESPAÇO PÚBLICO ----------

1. Requisição/Requerimentos: ----------

a) **Tout-venant** - Verificando-se a necessidade de manter as mínimas condições de acessibilidade foi solicitado à Câmara Municipal 100 m^3 de tout-venant para uniformizar o pavimento de diversos caminhos nomeadamente o caminho da Fonte Em Rio Tinto.----------

b) **Fornecimento de cubo** - Em virtude da construção de novas habitações em Fonte Boa e consequente cedência ao domínio público, foi solicitada à CM de Esposende, o fornecimento para 100 m^2 de cubo novo e 1 camião de areão para proceder à pavimento na Rua da Fonte em Fonte Boa.----------

c) **Sinalização** (Escola EB1 de Rio Tinto) - Após a remodelação da Escola Básica de Rio Tinto, ocorrida no ano de 2003/2004, a Junta de Freguesia solicitou à Câmara Municipal a criação dum espaço (paragem/estacionamento) para que a "viatura de transporte escolar" conseguisse efectuar a largada/entrada dos alunos em segurança, ou seja, fora da faixa de rodagem. Acontece, porém, que esse espaço constantemente se encontra ocupado por viaturas alheias aquele serviço obrigando que a "viatura de transporte escolar" regularmente tenha de parar na faixa de rodagem colocando em perigo os alunos que diariamente usufruem deste serviço. Face ao exposto foi solicitado à Câmara Municipal de Esposende para que no âmbito das suas competências proceda à indispensável sinalização, ou seja, sinalização dum espaço reservado ao transporte escolar.----------

F - SERVIÇOS ADMINISTRATIVOS, JUDICIAIS E FINANCEIROS -----

1. **Concessão do Direito de Exploração das Instalações de Bar (Bar1/Bar2) - Barca do Lago – Fonte Boa.** As "Zonas Fluviais" da Barca do Lago e da Torta – Fonte Boa estão ambas providas de Parque de Merendas. Estes locais, face à sua localização (junto ao Rio Cávado), tornam-se locais muito aprazíveis e são muito procurados/visitados quer pela comunidade local, quer pelas comunidades vizinhas / outras, sobretudo na época estival. Uma vez que o "**Bar (B1/B2) da Barca do Lago – Fonte Boa**", se encontra desocupado e ambos (B1/B2) estão equipados com WC (H/M) foi equacionado a abertura dos mesmos (WC) servindo estes de apoio sanitário às diversas comunidades. Para o efeito foi realizado o respectivo procedimento, ou seja, hasta pública para a concessão do direito de exploração do "**Bar (B1/B2) da Barca do Lago – Fonte Boa**". ----------

2. **Informação Processo: 5778/20.2T8VNF** - Em conformidade com a decisão do Tribunal Judicial da Comarca de Braga (Juízo de Execução de V. N. de Famalicão – Juiz 3), a Junta de Freguesia (cf. Acta de Audiência Final de 18-05-2021 e Nota Discriminativa PE 48/2020 – Apuramento de Responsabilidades) ficou obrigada ao pagamento integral da dívida (até ao montante de 46.084,00 €) relativa ao **Processo n.º 370979/09.6YIPRT.1** (sentença transitada em julgado) em prestações iguais, mensais e sucessivas (N.º 5.º da Acta de Audiência Final). Desta decisão resulta transferências bancárias/mensais no valor de 1.000,00 €, a suportar pela tesouraria da junta de freguesia. ----------

G - RECURSOS HUMANOS / FORMAÇÃO ----------

1. **Contrato Emprego Inserção** - Considerada a necessidade de garantir a continuidade dos serviços de higiene, de limpeza e conservação dos espaços públicos, assim como, para fazer face ao aumento excepcional e temporário da actividade desta Junta de Freguesia e que esta não dispõe de recursos humanos suficientes que permitam garantir essas necessidades **foi Celebrado, no âmbito da Medida Contrato Emprego-Inserção para d**esempregados, entre a Junta de Freguesia de Fonte Boa e Rio Tinto e o Sr. Filipe Dourado Veiga, um Contrato Emprego Inserção (CEI +). ----------

2. **Passagem à Situação de Reforma** - O Centro Nacional de Pensões, através de ofício, comunicou a esta autarquia que foi atribuído o direito a pensão por velhice (reforma) a partir do dia 02 de maio de 2022, a **Miguel Escrivães Linhares**. Deste modo o mesmo deixará de fazer parte do mapa de pessoal desta autarquia. Aproveito esta oportunidade para agradecer toda a sua dedicação e profissionalismo demonstrado durante todos estes anos . ----------

3. **Acção de Sensibilização"** - ***Dia Nacional de Luta Contra a Obesidade*** - No âmbito da Estratégia Nacional de Educação para a Cidadania, nomeadamente nos domínios da Educação para a Saúde (promoção da saúde, saúde publica, alimentação e exercício físico), da Educação Ambiental e da Educação para o Desenvolvimento Sustentável, a Águas do Norte pretende fortalecer a sua proximidade com as comunidades locais, potenciando a concretização dos seus objetivos de responsabilidade social e ambiental junto dos Municípios integrados no seu sistema multimunicipal de abastecimento de água e de saneamento. Nesta acção de sensibilização (debate sobre a obesidade infantil) que decorreu **no Centro de Informação Turística de Esposende**, esta autarquia esteve representada pela Assistente Técnica - Fernanda Duarte. ----------